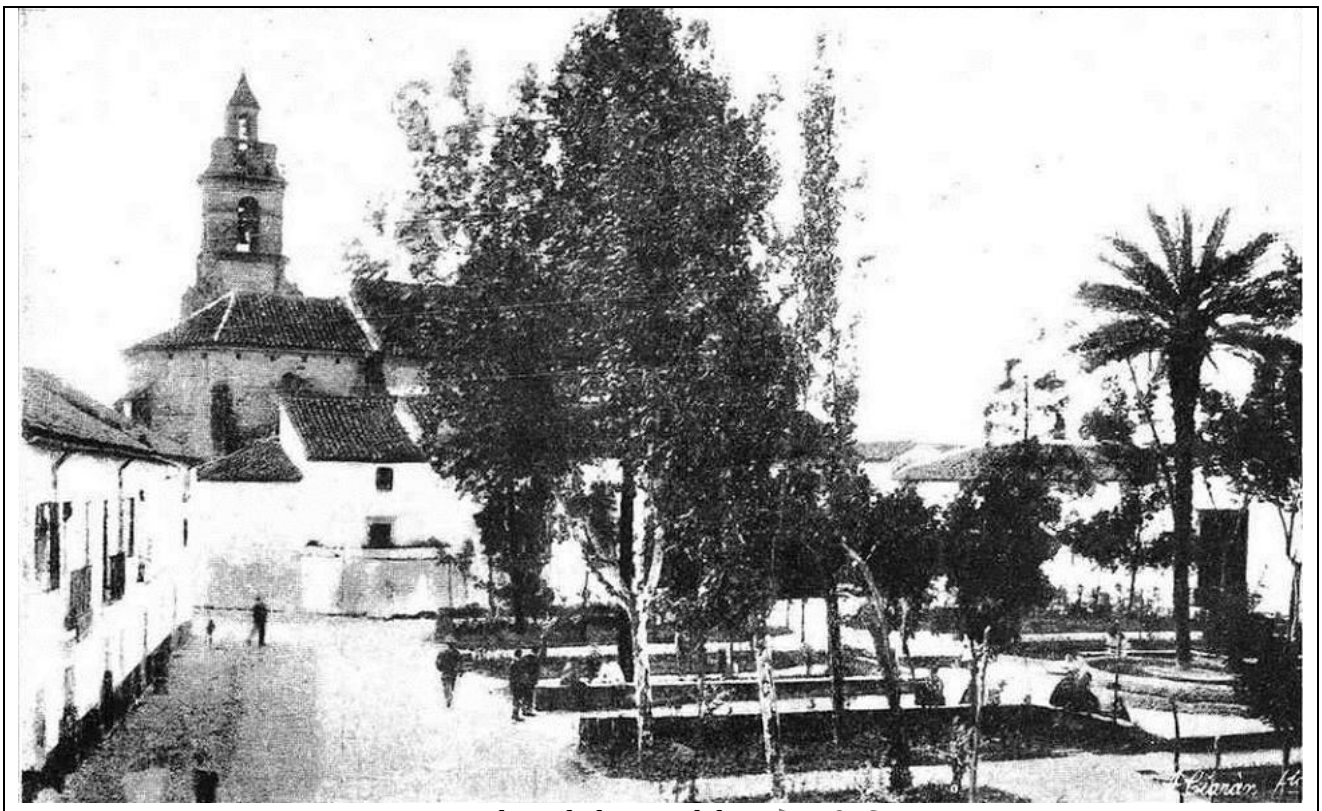

La plaza de la Magdalena en 1926

La plaza de la Magdalena en 1933

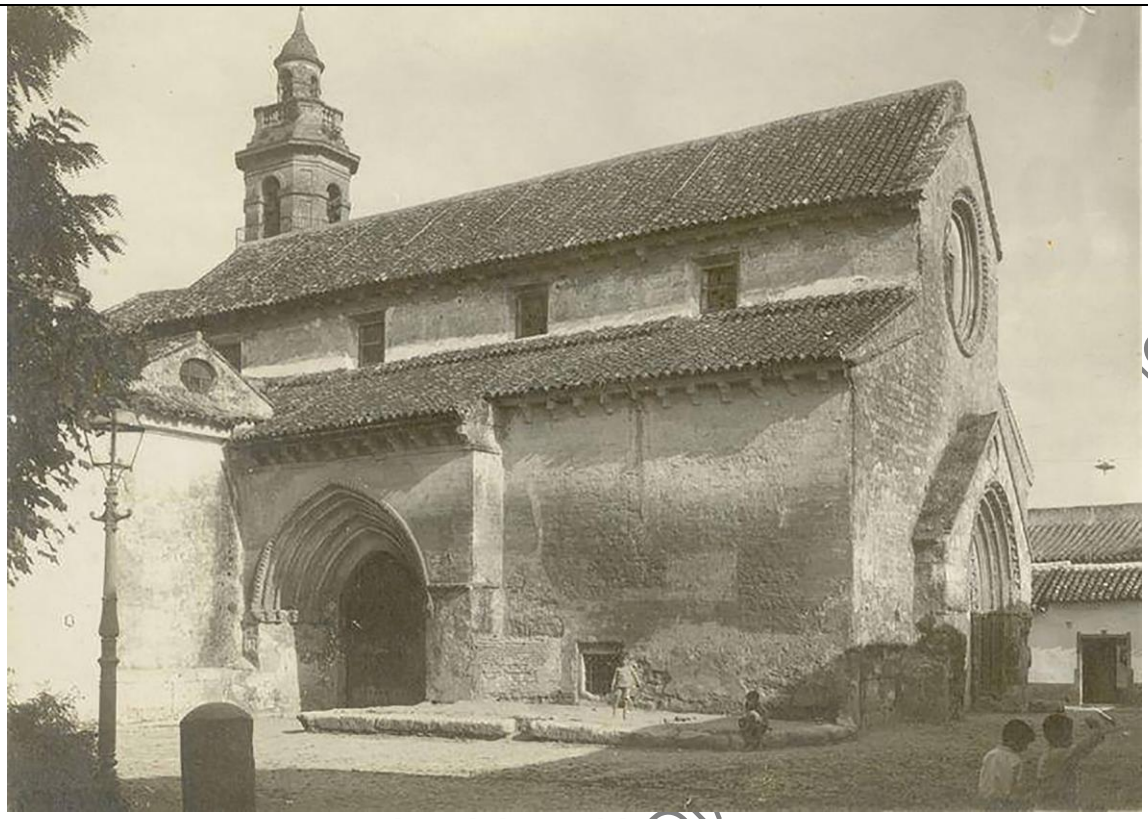

La iglesia de la Magdalena hacia 1960

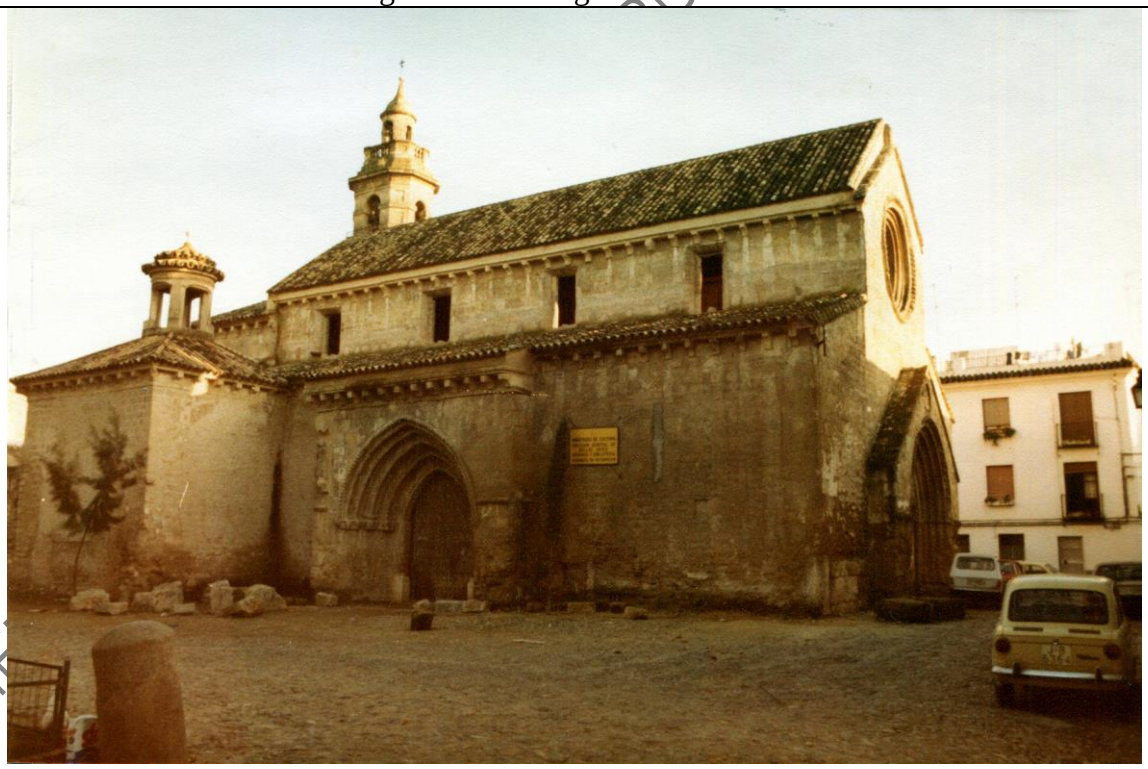

La capilla de la Magdalena en 1985

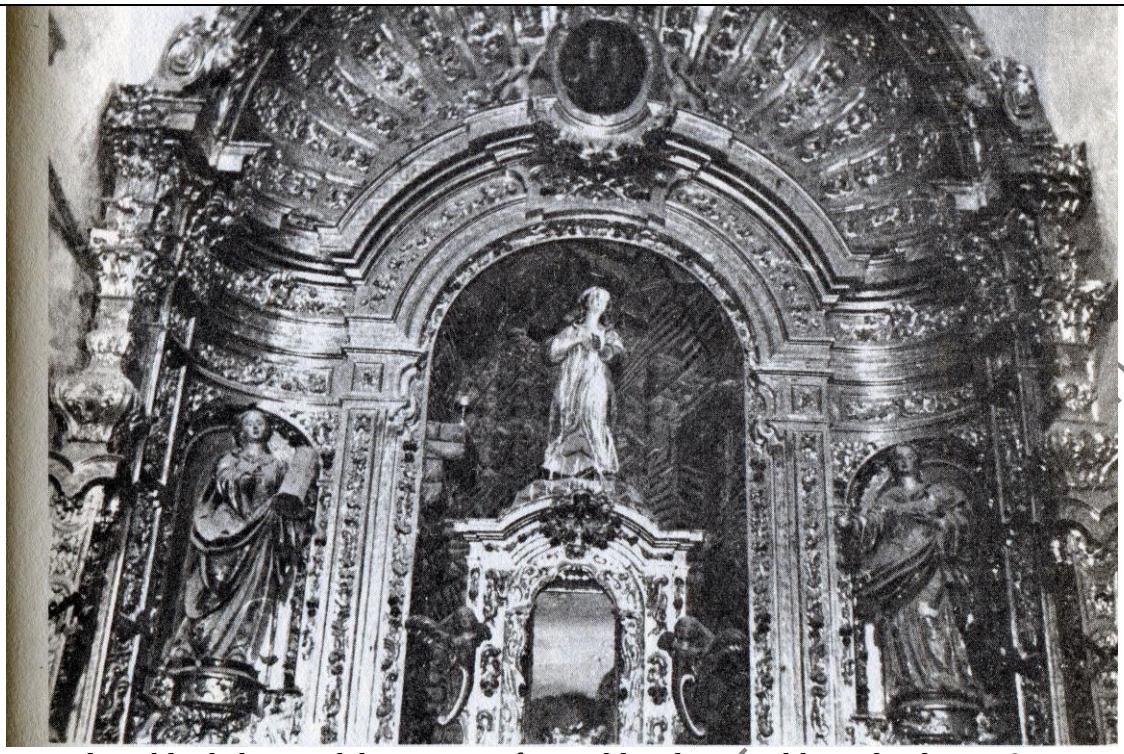

El retablo de la Magdalena en una foto publicada en un libro editado en 1974

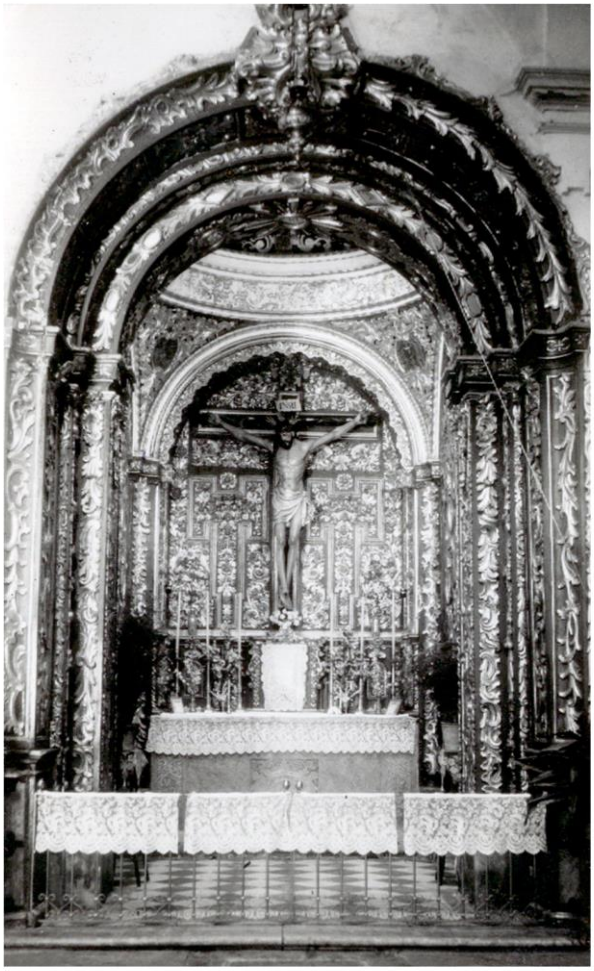

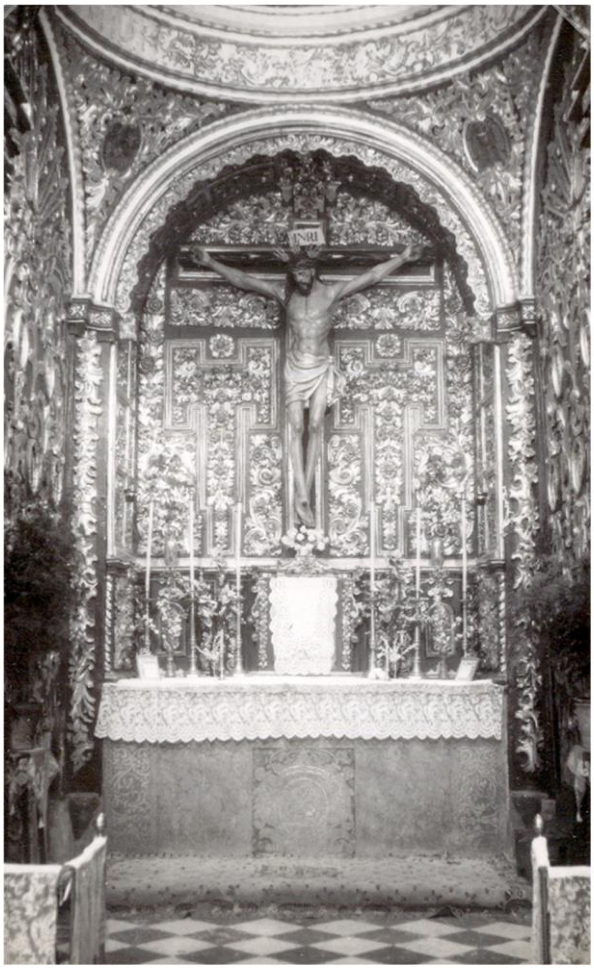

Dos vistas de la capilla del Sagrario en 1942

El paso de Cristo delante del cocherón construido por la Hermandad en 1944

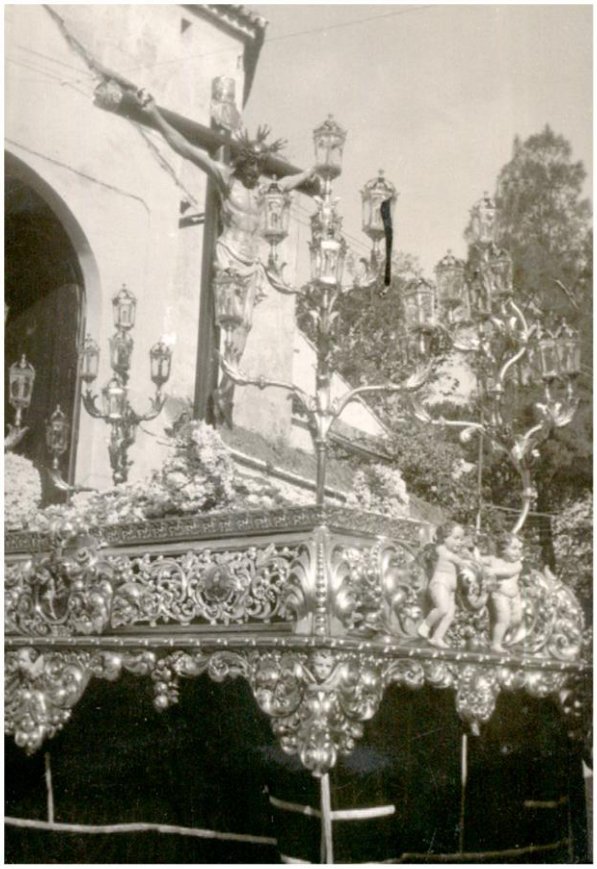

El paso de palio en el cocherón de la Magdalena, entre 1952 y 1956.

El paso de Cristo en la calleja de al lado de la Magdalena, entre 1952 y 1956.

PASEO 1: LA RUTA DE LA MISERICORDIA

FECHAS PARA RECORDAR

1537: Se aprueban unas reglas de la Hermandad del Santísimo Sacramento de la Magdalena (no sabemos si son las primeras)
1691: La Hermandad organiza una corrida de toros en la plaza de la Magdalena, que finalmente no se celebra
1695: La Hermandad compra la capilla del Sagrario
1729: La Hermandad celebra su cabildo en la ermita de San José (Crucifijo) por un conflicto con el párroco
1741: Francisco García Terrín, hermano mayor y escultor de profesión, se compromete a hacer el retablo de la capilla del Sagrario
1778: Juan de Murillo realiza los revestimientos de talla, dorado y espejos de las paredes laterales de la capilla
1835: Última acta conservada de la Hermandad sacramental
1867: Últimos documentos administrativos conservados de la Hermandad sacramental
1873: Teodomiro Ramírez de Arellano, en sus *Paseos por Córdoba*, manifiesta su preocupación por el estado de la iglesia, y teme por su desaparición
En una fecha sin determinar a **finales del siglo XIX**, la Magdalena deja de ser parroquia y se convierte en iglesia auxiliar de San Pedro
1937: Francisco Melguizo funda la Hermandad del Santísimo Cristo de la Misericordia
1943: La Hermandad construye junto al ábside de la Magdalena un cocherón para guardar el nuevo paso de Cristo.
1956: La procesión sale por última vez de la Magdalena y la Hermandad y las imágenes se establecen definitivamente en San Pedro
1990: Arde la iglesia de la Magdalena en un incendio provocado, o al menos negligente
1998: Se reabren San Pedro y la Magdalena, esta última desacralizada.

La primera *raíz* de la Hermandad, en lo relacionado con el Cristo de la Misericordia, es la HERMANDAD DEL SANTÍSIMO SACRAMENTO de la entonces parroquia de la Magdalena.

En 1537 se aprueban unas reglas de esta Hermandad, que incluyen entre otros los siguientes aspectos:

1. La palabra «cofrada» se incluye en dichas reglas, señalando que las mujeres tienen la posibilidad de pertenecer a la Hermandad y pagar su cuota (pero no aparece el nombre de ninguna).
2. Sus actos principales, relacionados con el culto al Santísimo Sacramento, tenían lugar el Jueves Santo y, sobre todo, en el domingo infraoctava del Corpus Christi, aunque en realidad se hacían en torno al día de Santa María Magdalena (22 de julio). Solían consistir en misa solemne con sermón y procesión del Santísimo por las calles, a veces con fuegos artificiales.
3. También organizaba las salidas del Santísimo para los enfermos del barrio.
4. Los hermanos tenían la obligación de pagar el entierro de los difuntos que murieran en situación económica difícil, y de auxiliar a sus familias.

La Hermandad tenía sus ingresos de las cuotas de los hermanos (parte de la cual debían pagarla en cera) y las rentas y donaciones que recibía. Dispuso de varias casas en distintos puntos de la ciudad, cuyas rentas o alquileres pagaban los vecinos a la cofradía.

No sabemos el recorrido de la procesión que hacían, pero debía de pasar por los conventos de Santa Inés y Regina. **(Se hace el recorrido Magdalena, Santa Inés, Encarnación Agustina, Regina, Isabel II, Ancha de la Magdalena, Magdalena)**.

En 1937 se funda la Hermandad del Cristo de la Misericordia con el Cristo de la capilla del Sagrario como titular (nunca había tenido esta advocación). Pero la iglesia abría y cerraba al culto de forma casi aleatoria, y los cultos y la procesión se hacían en San Pedro.

- El Cristo era llevado desde la Magdalena a San Pedro, de forma solemne, poco antes del inicio de la Cuaresma, y volvía a la Magdalena después de Semana Santa, pero la Magdalena seguía cerrada al culto.
- Entre 1937 y 1942 la procesión salió de San Pedro.
- En el verano de 1942, tras unas obras que se hicieron en la Magdalena, el Cristo volvió. La idea de la Hermandad era que la imagen estuviera todo el año en la Magdalena,

HERMANDAD DE LA MISERICORDIA - Córdoba (España)

y que sólo para la Cuaresma volviera a San Pedro. En 1942 empieza a celebrarse el ejercicio semanal, aunque todavía sin misa.

- Entre 1943 y 1949 la procesión salió de la Magdalena.

(Se hace el recorrido que llevaba al Cristo de la Misericordia desde la Magdalena a San Pedro: Ancha de la Magdalena, Alfonso XII, Plaza Vizconde de Miranda, Plaza de San Pedro pasando por la puerta de la sombra)

- En 1950, al incorporarse la Virgen, ya no había sitio para los dos pasos en el cocherón, de modo que en 1950 y 1951 los pasos se montaron en unos cobertizos provisionales instalados en la plaza de Aguayos y la procesión salió de San Pedro.
- Entre 1952 y 1956 el paso de Virgen se montó en el cocherón construido en 1943 para el paso de Cristo, y éste en un callejón cercano, protegido con unos toldos.
- En 1957 se hacen unas obras en la puerta y el cancel de San Pedro para permitir la salida de los dos pasos desde el interior de la iglesia.

(Se enseñan los restos de esa obra)

- Desde que el Cristo está de forma estable en San Pedro, siempre ha ocupado la actual capilla, pero ésta antes estaba vacía y se usaba poco menos que como atarazana. Hasta 1972, el paso de Cristo estaba todo el año en esta capilla, y la Virgen al lado (como la Expiración).
- En 1972 se acondiciona la parte baja del órgano y el coro para que se guarde el paso de Cristo.
- En 1975 se reforma la capilla del Cristo y se retoma la práctica del ejercicio semanal, que se había dejado de hacer. Desde entonces no se ha interrumpido el acto de los miércoles, aunque el tiempo que las imágenes estuvieron en Santa Marta no había misa.

HERMANDAD DE LA MISERICORDIA - Córdoba (España)